



GUINÉ-BISSAU

Inquérito aos Indicadores Múltiplos 2014

Principais Resultados

Março, 2015



ÍNDICE

INQUÉRITO AOS INDICADORES MÚLTIPLOS DA GUINÉ-BISSAU (MICS5) EM POUCAS PALAVRAS.....	1
MORTALIDADE DAS CRIANÇAS.....	2
NUTRIÇÃO.....	3
SAÚDE DA CRIANÇA.....	5
AGUA E SANEAMENTO.....	8
SAÚDE REPRODUTIVA.....	9
DESENVOLVIMENTO INFANTIL.....	12
ALFABETIZAÇÃO E INSTRUÇÃO.....	12
PROTECÇÃO DA CRIANÇA.....	14
VIH/SIDA E COMPORTAMENTO SEXUAL.....	16
ACESSO A COMUNICAÇÃO SOCIAL E USO DE TIC.....	18
BEM-ESTAR SUBJECTIVO.....	19
CONSUMO DE TABACO E ÁLCOOL.....	19
NOTAS.....	20

O quinto Inquérito aos Indicadores Múltiplos (MICS5) da Guiné-Bissau foi realizado em 2014 pelo Ministério da Economia e Finanças, através da Direcção Geral do Plano/Instituto Nacional de Estatística (INE), no âmbito do programa global MICS. Foi concedido apoio técnico pelo Fundo das Nações Unidas para a Infância (UNICEF). O UNICEF junto com o Programa das Nações Unidas para o Desenvolvimento (PNUD), o Fundo das Nações Unidas para População (UNFPA), PLAN Guiné-Bissau e IPHD, concederam apoio financeiro e logístico.

O programa global MICS foi desenvolvido pela UNICEF nos anos 90 como um programa internacional de inquérito aos agregados familiares para recolher dados internacionalmente comparáveis numa vasta gama de indicadores sobre a situação das crianças e das mulheres. O inquérito MICS mede indicadores chave que permitem aos países dispor de dados para utilização em políticas e programas e monitorizar os progressos a nível dos Objectivos de Desenvolvimento do Milénio (ODMs) e de outros compromissos internacionais. No caso específico da Guiné-Bissau, o MICS visa igualmente actualizar a base de dados sobre os indicadores para diferentes utilizadores, sobretudo para elaboração e seguimento da implementação de políticas e programas de desenvolvimento nacional.

O objectivo deste relatório é facilitar a divulgação oportuna e o uso dos resultados do Inquérito aos Indicadores Múltiplos (MICS5) da Guiné-Bissau antes da publicação das tabelas completas e do relatório final do inquérito que conterà informações detalhadas sobre todas as constatações do inquérito por várias características demográficas, sociais, económicas e culturais. Espera-se publicar o relatório final no segundo trimestre de 2015.

Não se espera que os resultados apresentados neste relatório mudem e são considerados finais. Para mais informações sobre indicadores e a análise realizada no relatório final completo, consulte mics.unicef.org e childinfo.org.

Citação sugerida:

Ministério da Economia e Finanças, Direcção Geral do Plano Instituto Nacional de Estatística (INE). 2015. *Inquérito aos Indicadores Múltiplos (MICS) 2014, Principais Resultados*. Bissau, Guiné-Bissau: Ministério da Economia e Finanças, Direcção Geral do Plano Instituto Nacional de Estatística (INE).

INQUÉRITO AOS INDICADORES MÚLTIPLOS DA GUINÉ-BISSAU (MICS5) EM POUCAS PALAVRAS

Implementação do inquérito			
Base de amostragem	RGPH-2009	Questionários	Agregado
- Actualizada	Novembro de 2013		Mulhere (idade 15-49) Homens (idade 15-49) Crianças <5 anos
Formação do entrevistador	Fevereiro-Março de 2014	Trabalho de campo	Março-Julho de 2014
Amostra do inquérito:		Crianças menores de 5 anos	
Agregados familiares			
- Seleccionados	6820	- Elegíveis	7688
- Ocupados	6685	- Mães/ educadoras entrevistadas	7573
- Entrevistados	6601	- Taxa de resposta (Percentagem)	98,5
- Taxa de resposta (Percentagem)	98,7		
Mulheres:		Homens:	
- Elegíveis para entrevistas	10744	- Elegíveis para entrevistas	4620
- Entrevistadas	10234	- Entrevistados	4232
- Taxa de resposta (Percentagem)	95,3	- Taxa de resposta (Percentagem)	91,6

População do inquérito			
Tamanho médio do agregado	7,3	Percentagem da população a viver em	
Percentagem da população com menos de:		- Meio urbano	44,0
- 5 anos de idade	15,8	- Meio rural	56,0
- 18 anos de idade	49,6	Região:	
Percentagem de mulheres de 15-49 anos com pelo menos um nado-vivo nos últimos 2 anos	29,7	- Tombali	6,7
		- Quinara	3,8
		- Oio	16,7
		- Biombo	7,1
		- Bolama/Bijagós	2,2
		- Bafata	11,1
		- Gabú	11,5
		- Cacheu	10,1
		- SAB	30,8

Características do Alojamento	
Percentagem de agregados familiares com:	
- Electricidade	17,2
- Material acabado no piso/chão	42,3
- Material acabado na cobertura	75,8
- Material acabado nas paredes externas	10,5
Número médio de pessoas por quarto usado para dormir:	2,48

Bens dos agregados ou pessoais	
Percentagem de agregados familiares que têm:	
- Um televisor	24,2
- Geleira/arca	10,4
- Terras agrícolas	65,5
- Animais da fazenda (pecuária)	65,9
Percentagem de agregados familiares em que pelo menos um membro tem ou possui um:	
- Telemóvel	91,0
- Carro ou carinha	5,9

MORTALIDADE DAS CRIANÇAS

Mortalidade das crianças			
Indicador MICS	Indicador	Descrição	Valor ^A
1.1	Taxa de mortalidade neonatal	Probabilidade de falecer no primeiro mês de vida	36
1.2	ODM 4.2 Taxa de mortalidade infantil	Probabilidade de falecer entre o nascimento e o primeiro aniversário	55
1.3	Taxa de mortalidade pós-neonatal	Diferença entre taxas de mortalidade infantil e neonatal	20
1.4	Taxa de mortalidade juvenil	Probabilidade de falecer entre o primeiro e o quinto aniversário	35
1.5	ODM 4.1 Taxa de mortalidade infanto-juvenil	Probabilidade de falecer entre o nascimento e o quinto aniversário	89

^A Os valores do indicador são por 1000 nados-vivos e referem-se ao período de cinco anos antes do inquérito

Figura 1: Taxas de mortalidade das crianças, MICS5, 2014

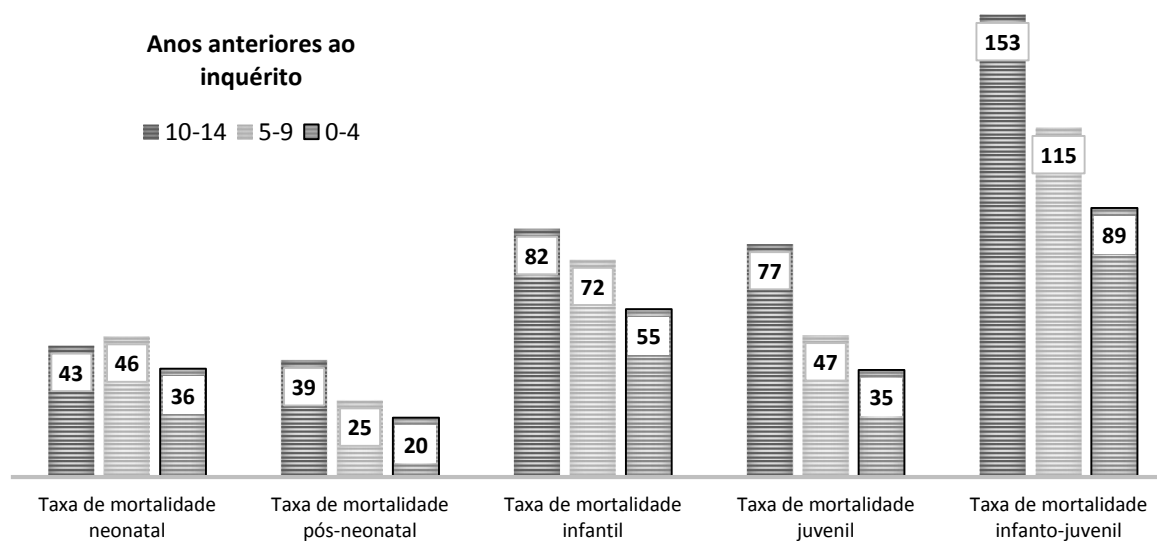

Nota: Valores do indicador são por 1000 nados-vivos

NUTRIÇÃO

Estado nutricional ⁱ			
Indicador MICS	Indicador	Descrição	Valor
2.1a	ODM 1.8 Prevalência de insuficiência ponderal (a) Moderada e grave (b) Grave	Percentagem de crianças <de 5 anos que estão abaixo de (a) desvios padrão -2 (moderada e grave) (b) desvios padrão -3 (grave) da mediana peso para idade do padrão da OMS	17,0
2.1b			3,6
2.2a	Prevalência de atraso no crescimento (a) Moderada e grave (b) Grave	Percentagem de crianças <de 5 anos que estão abaixo de (a) desvios padrão -2 (moderada e grave) (b) desvios padrão -3 (grave) da mediana altura para idade do padrão da OMS	27,6
2.2b			8,2
2.3a	Prevalência de emagrecimento (a) Moderada e grave (b) Grave	Percentagem de crianças <de 5 anos que estão abaixo de (a) desvios padrão -2 (moderada e grave) (b) desvios padrão -3 (grave) da mediana peso para altura do padrão da OMS	6,0
2.3b			1,4
2.3c	Prevalência de excesso de peso	Percentagem de crianças <de 5 anos que estão acima de desvios padrão 2 da mediana peso para altura do padrão da OMS	2,3

Figura 2: Crianças menores de 5 anos com insuficiência ponderal, atraso no crescimento, emagrecimento e excesso de peso (moderado e grave), MICS5, 2014

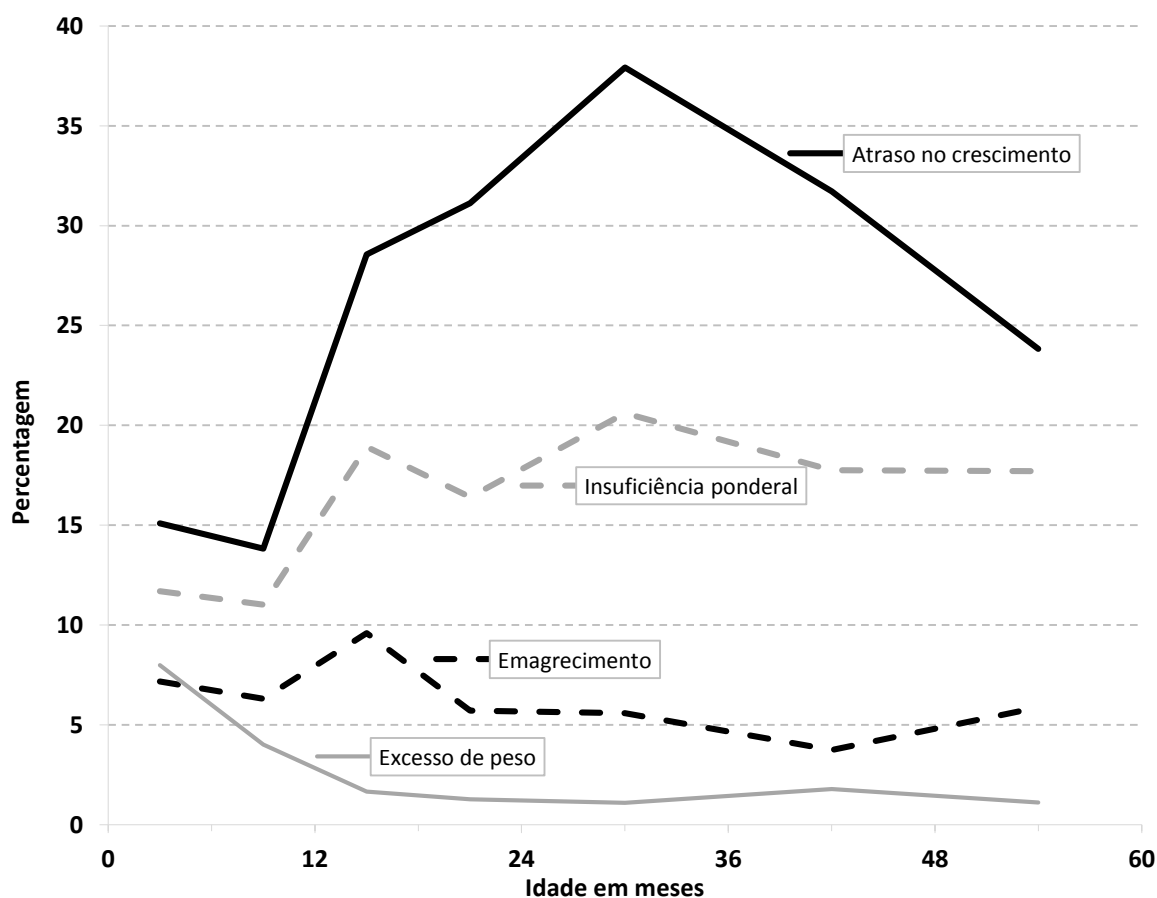

Aleitamento e alimentação na pequena infância

Indicador MICS	Indicador	Descrição	Valor
2.5	Crianças amamentadas	Percentagem de mulheres com um nado-vivo nos últimos 2 anos que amamentaram o seu último filho nado-vivo em qualquer altura	98,0
2.6	Início precoce da amamentação	Percentagem de mulheres com um nado-vivo nos últimos 2 anos que amamentaram o seu último recém-nascido dentro de uma hora após o nascimento	33,7
2.7	Aleitamento exclusivo até aos 6 meses	Percentagem de crianças com menos de 6 meses que foram exclusivamente amamentadas ⁱⁱ	52,5
2.8	Aleitamento predominante até aos 6 meses	Percentagem de crianças com menos de 6 meses que tomaram leite materno como fonte predominante de alimentação ⁱⁱⁱ durante o dia anterior	85,3
2.9	Aleitamento continuado ao 1 ano	Percentagem de crianças de 12-15 meses que tomaram leite materno durante o dia anterior	94,6
2.10	Aleitamento continuado aos 2 anos	Percentagem de crianças de 20-23 meses que tomaram leite materno durante o dia anterior	50,9
2.11	Duração média do aleitamento	Idade em meses em que 50% das crianças de 0-35 meses de idade não receberam leite materno durante o dia anterior	21,6
2.12	Aleitamento apropriado para a idade	Percentagem de crianças de 0-23 meses de idade amamentadas apropriadamente ^{iv} durante o dia anterior	66,3
2.13	Introdução de alimentos sólidos, semi-sólidos ou moles	Percentagem de crianças de 6-8 meses que receberam alimentos sólidos, semi-sólidos ou moles durante o dia anterior	57,2
2.14	Frequência de alimentação láctea para crianças não amamentadas	Percentagem de crianças não amamentadas de 6-23 meses de idade que tomaram pelo menos 2 refeições lácteas no dia anterior	30,0
2.15	Frequência mínima da refeição	Percentagem de crianças de 6-23 meses que receberam alimentos sólidos, semi-sólidos ou moles (mais alimentação láctea para crianças não amamentadas) o número mínimo de vezes ^v ou mais durante o dia anterior	56,7
2.16	Diversidade alimentar mínima	Percentagem de crianças de 6 – 23 meses que receberam alimentos de 4 ou mais grupos alimentares ^{vi} durante o dia anterior	12,7
2.17a 2.17b	Dieta mínima aceitável	(a) Percentagem de crianças amamentadas de 6 – 23 meses que tiveram pelo menos a diversidade alimentar mínima e a frequência mínima da refeição durante o dia anterior (b) Percentagem de crianças não amamentadas que tomaram pelo menos 2 refeições lácteas e que tiveram pelo menos a diversidade alimentar mínima sem incluir as refeições lácteas e a frequência mínima da refeição durante o dia anterior	8,3 5,8
2.18	Alimentação com biberão	Percentagem de crianças de 0-23 meses que foram alimentadas com um biberão no dia anterior	13,3

Iodização do sal

Indicador MICS	Indicador	Descrição	Valor
2.19	Consumo de sal iodado	Percentagem de agregados com sal contendo 15 partes por milhão ou mais de iodato	8,4

Pouco peso à nascença

Indicador MICS	Indicador	Descrição	Valor
2.20	Crianças com pouco peso à nascença	Percentagem de mais recentes nados-vivos nos últimos 2 anos com peso inferior a 2.500 gramas à nascença	21,3
2.21	Crianças pesadas à nascença	Percentagem de mais recentes nados-vivos nos últimos 2 anos que foram pesados à nascença	44,7

SAÚDE DA CRIANÇA

Vacinação			
Indicador MICS	Indicador	Descrição	Valor
3.1	Cobertura da vacinação contra a tuberculose	Percentagem de crianças de 12-23 meses que tomaram a vacina BCG antes do seu primeiro aniversário	90,5
3.2	Cobertura da vacinação contra a pólio	Percentagem de crianças de 12-23 meses que tomaram a terceira dose de vacina OPV (OPV3) antes do seu primeiro aniversário	69,7
3.3 3.5 3.6	Cobertura da vacinação contra difteria, tosse convulsa e tétano (DPT), Hepatite B e Haemophilus influenzae type B (Hib)	Percentagem de crianças de 12-23 meses que tomaram a terceira dose de vacina DPT-HepB-Hib3 antes do seu primeiro aniversário	74,2
3.4	ODM 4.3 Cobertura da vacinação contra o sarampo	Percentagem de crianças de 12-23 meses que tomaram a vacina contra o sarampo antes do seu primeiro aniversário	64,8
3.7	Cobertura da vacinação contra a febre amarela	Percentagem de crianças de 12-23 meses que tomaram a vacina contra a febre amarela antes do seu primeiro aniversário	53,6
3.8	Cobertura completa da vacinação	Percentagem de crianças de 12-23 meses que tomaram todas ^{vii} as vacinas recomendadas no calendário antes do seu primeiro aniversário	37,4

Figura 3: Vacinação antes dos 12 meses de idade, MICS5, 2014

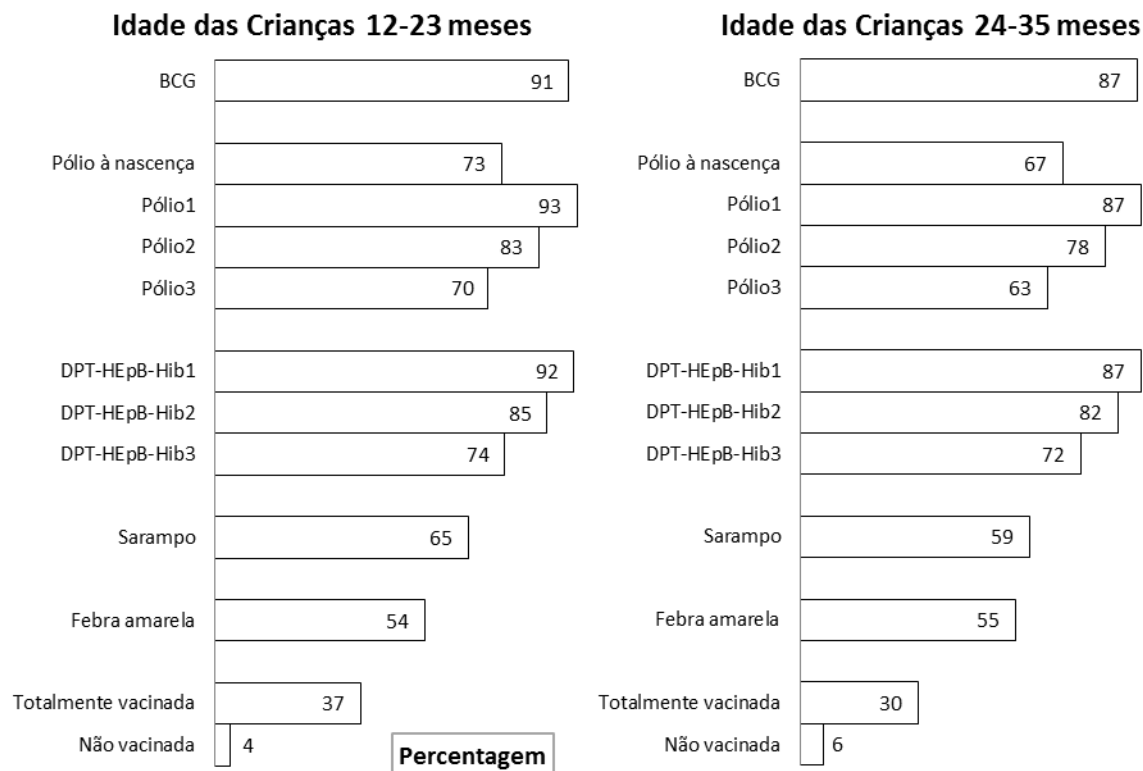

Toxoide tetânico

Indicador MICS	Indicador	Descrição	Valor
3.9	Protecção do tétano neonatal	Percentagem de mulheres de 15-49 anos com um nado-vivo nos últimos 2 anos que tomaram pelo menos duas doses da vacina contra o tétano no intervalo apropriado antes do nascimento mais recente	71,4

Diarreia

Indicador MICS	Indicador	Descrição	Valor
-	Crianças com diarreia	Percentagem de crianças menores de 5 anos com diarreia nas últimas 2 semanas	11,9
3.10	Procura de tratamento para diarreia	Percentagem de crianças menores de 5 anos com diarreia nas últimas 2 semanas para as quais se procurou aconselhamento ou tratamento num estabelecimento ou profissional da saúde	46,8
3.11	Tratamento da diarreia com sais de reidratação oral (SRO) e zinco	Percentagem de crianças menores de 5 anos com diarreia nas últimas 2 semanas que receberam SRO e zinco	16,5
3.12	Tratamento da diarreia com terapia de reidratação oral (TRO) e continuação de alimentação	Percentagem de crianças menores de 5 anos com diarreia nas últimas 2 semanas que receberam TRO (pacote de SRO, líquido SRO pré embalado, líquido caseiro recomendado ou mais líquidos) e continuação de alimentação durante o episódio de diarreia	54,6

Sintomas de Infecção Respiratória Aguda (IRA)

Indicador MICS	Indicador	Descrição	Valor
-	Crianças com sintomas de IRA	Percentagem de crianças menores de 5 anos com sintomas de IRA nas últimas 2 semanas	2,5
3.13	Procura de tratamento para crianças com sintomas de IRA	Percentagem de crianças menores de 5 anos com sintomas de IRA nas últimas 2 semanas para as quais se procurou aconselhamento ou tratamento num estabelecimento ou profissional da saúde	34,3
3.14	Tratamento com antibiótico para crianças com sintomas de IRA	Percentagem de crianças menores de 5 anos com sintomas de IRA nas últimas 2 semanas que tomaram antibióticos	14,5

Uso de combustível sólido

Indicador MICS	Indicador	Descrição	Valor
3.15	Uso de combustíveis sólidos para cozinhar	Percentagem de membros do agregado em agregados que usam combustíveis sólidos como fonte principal de energia doméstica para cozinhar	98,0

Paludismo / Febre

Indicador MICS	Indicador	Descrição	Valor	
-	Crianças com febre	Percentagem de crianças menores de 5 anos com febre nas últimas 2 semanas	15,5	
3.16a	Disponibilidade no agregado de mosquiteiros impregnados com insecticida (MIIs) ^{viii}	(a) pelo menos um MII	90,1	
3.16b		(b) pelo menos um MII para cada duas pessoas	43,9	
3.18	ODM 6.7	Crianças menores de 5 anos que dormiram sob um MII	Percentagem de crianças menores de 5 anos que dormiram sob um MII na noite anterior	80,6

Paludismo / Febre			
Indicador MICS	Indicador	Descrição	Valor
3.19	População que dormiu sob um MII	Percentagem de membros do agregado familiar que dormiram sob um MII na noite anterior	75,7
3.20	Procura de tratamento para febre	Percentagem de crianças menores de 5 anos com febre nas últimas 2 semanas para as quais se procurou aconselhamento ou tratamento numa estrutura ou profissional da saúde	51,2
3.21	Uso de diagnósticos de paludismo	Percentagem de crianças menores de 5 anos com febre nas últimas 2 semanas às quais se tirou sangue de um dedo ou do calcanhar para análise do paludismo	23,3
3.22	ODM 6.8 Tratamento anti-palúdico de crianças menores de 5 anos	Percentagem de crianças menores de 5 anos com febre nas últimas 2 semanas que receberam qualquer tratamento anti-palúdico	28,0
3.23	Terapia combinada baseada em Artemisinina (ACT) entre crianças que receberam tratamento anti-palúdico	Percentagem de crianças menores de 5 anos com febre nas últimas 2 semanas que receberam ACT (ou outro tratamento de primeira linha segundo a política nacional)	47,0
3.24	Mulheres grávidas que dormiram sob um MII	Percentagem de mulheres grávidas que dormiram sob um MII na noite anterior	79,3
3.25	Tratamento preventivo intermitente do paludismo durante a gravidez	Percentagem de mulheres de 15-49 anos que receberam três ou mais doses de SP/Fansidar, das quais pelo menos uma foi recebida durante uma consulta pré-natal para evitar o paludismo durante a sua última gravidez, que teve como resultado um nado-vivo nos últimos 2 anos	18,6

AGUA E SANEAMENTO

Água e saneamento				
Indicador MICS	Indicador	Descrição	Valor	
4.1	ODM 7.8	Uso de fontes melhoradas de água para beber	Percentagem de membros do agregado a usar fontes melhoradas de água	74,8
4.2		Tratamento da água	Percentagem de membros dos agregados familiares em agregados a usar fontes não melhoradas de água que usam um método apropriado de tratamento	5,1
4.3	ODM 7.9	Uso de instalação sanitárias melhoradas	Percentagem de membros dos agregados a usar instalações sanitárias melhoradas que não são partilhadas	13,1
4.4		Eliminação segura das fezes da criança	Percentagem de crianças de 0-2 anos cujas últimas fezes foram eliminadas com segurança	62,6
4.5		Local para lavar as mãos	Percentagem de agregados familiares com um local específico para lavar as mãos onde se encontram água e sabão ou outro produto de limpeza	10,6
4.6		Disponibilidade de sabão ou de outro produto de limpeza	Percentagem de agregados com sabão ou outro produto de limpeza	35,6

Figura 4 : Uso de fontes melhoradas de água e instalações sanitárias melhoradas em meios urbanos e rurais, MICS5, 2014

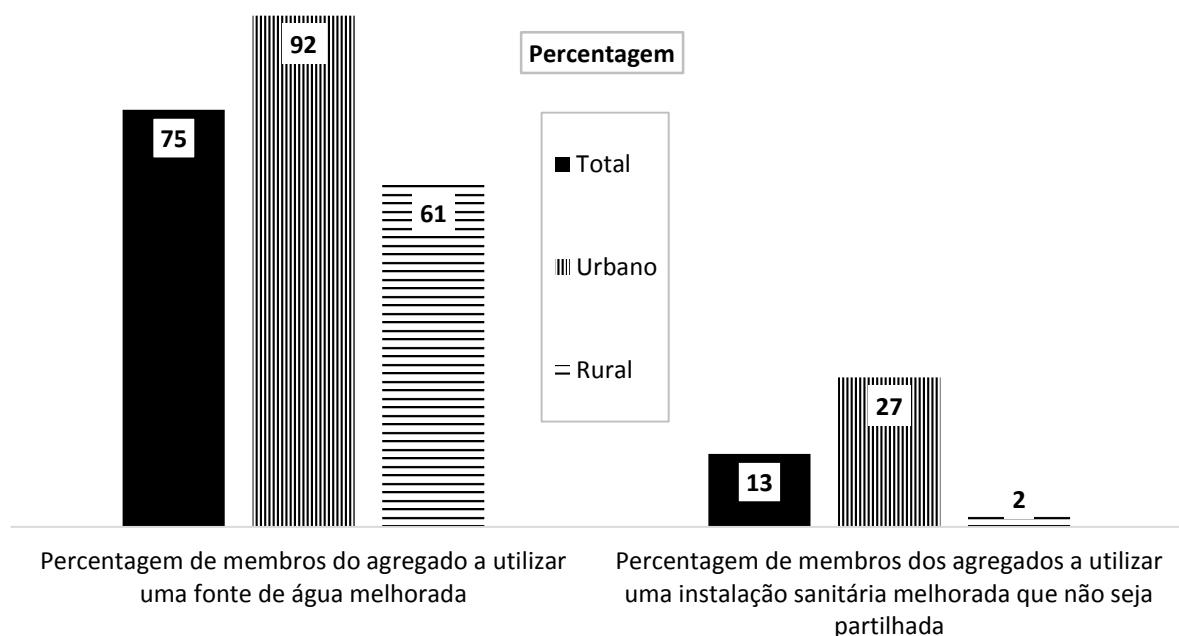

SAÚDE REPRODUTIVA

Contraceção e necessidade não satisfeita				
Indicador MICS	Indicador	Descrição	Valor	
-	Índice Sintético de Fecundidade	Índice Sintético de Fecundidade ^A para mulheres de 15-49 anos	4,9	
5.1	ODM 5.4	Taxa de natalidade dos adolescentes	Taxa específica ^A de fecundidade para mulheres de 15-19 anos	106
5.2		Gravidez precoce	Percentagem de mulheres de 20-24 anos que tiveram pelo menos um nado-vivo antes dos 18 anos	28,3
5.3	ODM 5.3	Taxa de prevalência contraceptiva	Percentagem de mulheres de 15-49 anos actualmente casadas ou em união que estão a usar (ou cujo parceiro está a usar) um método contraceptivo (moderno ou tradicional)	16,0
5.4	ODM 5.6	Necessidade não satisfeita	Percentagem de mulheres 15-49 actualmente casadas ou em união que são férteis e querem espaçar os seus nascimentos ou limitar o número de crianças que têm e que não estão a fazer a contraceção presentemente	22,3

^A A taxa de fecundidade por idade específica é definida como o número de nados-vivos de uma mulher numa faixa etária específica durante um período especificado, dividido pelo número médio de mulheres nessa faixa etária durante o mesmo período, expresso por 1.000 mulheres. A taxa específica de fecundidade para as mulheres de 15-49 anos também é designada por taxa de natalidade dos adolescentes.

O índice Sintético de Fecundidade (ISF) é calculado somando as taxas específicas de fecundidade por idade calculada para cada faixa etária de 5 anos das mulheres dos 15 aos 49 anos de idade. O ISF indica o número médio de filhos que uma mulher dará à luz antes do fim da sua fase reprodutiva (antes dos 50), se prevalecerem as taxas actuais de fecundidade.

Figura 5: Uso de contraceção, MICS5, 2014

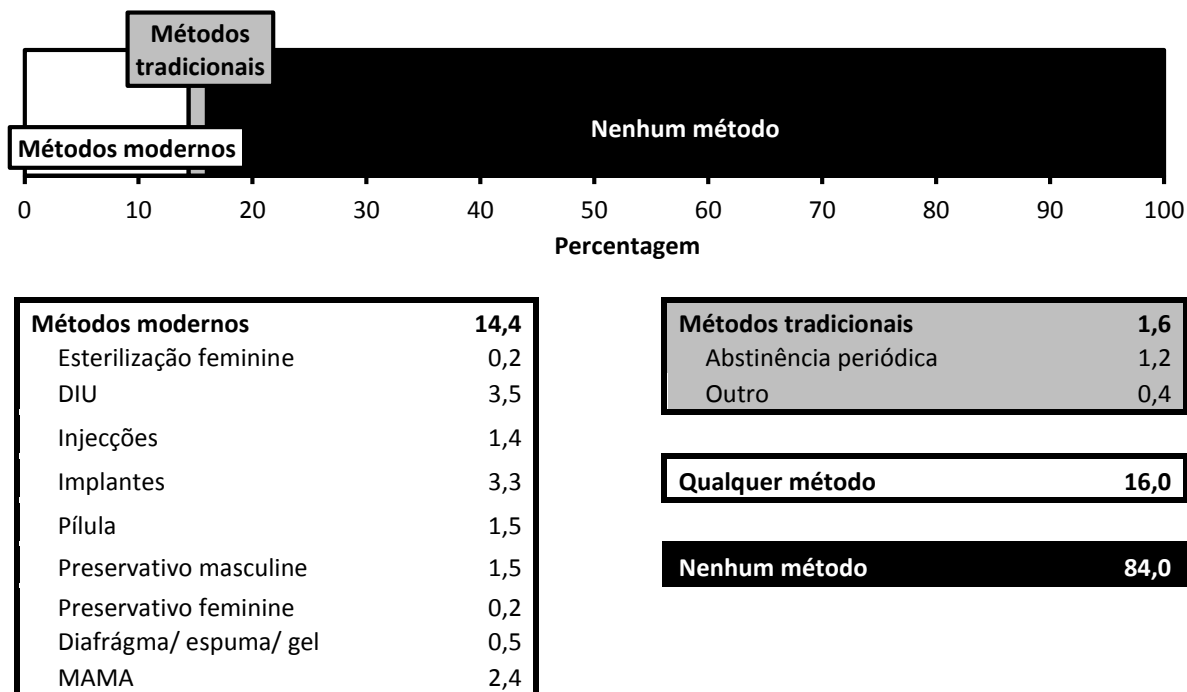

Saúde materna e do recém-nascido

Indicador MICS	Indicador	Descrição	Valor	
5.5a 5.5b	ODM 5.5 ODM 5.5	Cobertura de cuidados pré-natais	Percentagem de mulheres de 15-49 anos com um nado-vivo nos últimos 2 anos que foram atendidas durante a última gravidez que resultou em nado-vivo (a) por pelo menos uma vez por profissional da saúde qualificado (b) pelo menos quatro vezes por qualquer fornecedor de serviço de saúde	92,4 64,9
5.6		Conteúdo dos cuidados pré-natais	Percentagem de mulheres de 15-49 anos com um nado-vivo nos últimos 2 anos a quem mediram a tensão arterial e tiraram amostras de urina e sangue para análise durante a última gravidez que teve como resultado um nado-vivo	75,8
5.7	ODM 5.2	Profissional de saúde qualificado no parto	Percentagem de mulheres de 15-49 anos com um nado-vivo nos últimos 2 anos que foram atendidas por profissional de saúde qualificado no mais recente nado-vivo	45,0
5.8		Partos em estruturas de saúde	Percentagem de mulheres de 15-49 anos com um nado-vivo nos últimos 2 anos cujo nado-vivo mais recente nasceu numa estrutura de saúde	44,0
5.9		Cesariana	Percentagem de mulheres de 15-49 anos cujo nado-vivo mais recente nos últimos 2 anos nasceu por cesariana	3,9

Exames de saúde pós-natais

Indicador MICS	Indicador	Descrição	Valor	
5.10		Estadia pós-parto numa estrutura de saúde	Percentagem de mulheres de 15-49 anos que ficaram numa estrutura de saúde durante 12 horas ou mais após o parto do seu nado-vivo mais recente nos últimos dois anos	80,5
5.11		Consulta pós-natal para o recém-nascido	Percentagem de últimos nados-vivos nos últimos 2 anos que tiveram um exame de saúde enquanto se encontravam na estrutura de saúde ou em casa depois do parto ou uma consulta pós-natal dentro de 2 dias após o parto	54,5
5.12		Exame de saúde pós-natal para a mãe	Percentagem de mulheres de 15-49 anos que tiveram um exame de saúde enquanto se encontravam numa estrutura de saúde ou em casa depois do parto ou uma consulta pós-natal dentro de 2 dias após o parto do seu nado-vivo mais recente nos últimos 2 anos	47,8

Figura 6: Local do parto e exames de saúde pós-natais, MICS5, 2014

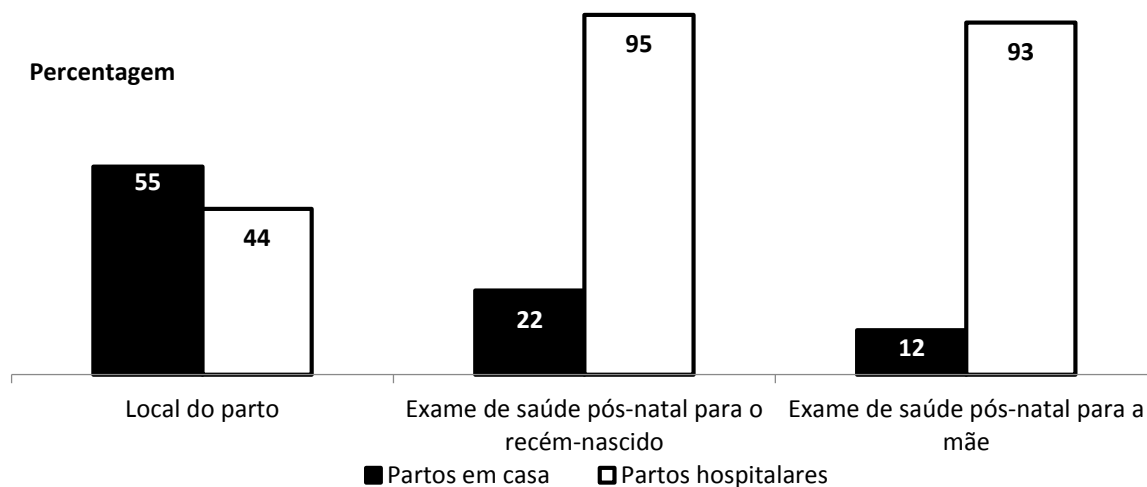

Mortalidade materna

Indicador MICS	Indicador	Descrição	Valor
5.13 ODM 5.1	Taxa de mortalidade materna	Óbitos durante a gravidez, o parto ou dentro de dois meses após o parto ou o fim da gravidez, por 100.000 nascimentos no período de 7 anos que precedeu o inquérito	900

DESENVOLVIMENTO INFANTIL

Desenvolvimento infantil			
Indicador MICS	Indicador	Descrição	Valor
6.1	Frequência do ensino pré-escolar	Percentagem de crianças de 36-59 meses que estão a frequentar um programa de ensino pré-escolar	13,1
6.2	Apoio à aprendizagem	Percentagem de crianças de 36-59 meses com as quais um adulto do agregado se envolveu em 4 ou mais actividades para promover a aprendizagem e a preparação para a escola nos últimos 3 dias	34,2
6.3	Apoio do pai à aprendizagem	Percentagem de crianças de 36-59 meses cujo pai biológico se envolveu em 4 ou mais actividades para promover a aprendizagem e a preparação para a escola nos últimos 3 dias	0,3
6.4	Apoio da mãe à aprendizagem	Percentagem de crianças de 36-59 meses cuja mãe biológica se envolveu em 4 ou mais actividades para promover a aprendizagem e a preparação para a escola nos últimos 3 dias	2,9
6.5	Disponibilidade de livros infantis	Percentagem de crianças menores de 5 anos a viver num agregado que tem três ou mais livros infantis	0,5
6.6	Disponibilidade de brinquedos	Percentagem de crianças menores de 5 anos que brincam com dois ou mais tipos de brinquedos	31,2
6.7	Cuidados inadequados	Percentagem de crianças menores de 5 anos deixadas sozinhas ou aos cuidados de outra criança com menos de 10 anos durante mais de uma hora pelo menos uma vez na semana passada	30,6
6.8	Índice de desenvolvimento infantil na primeira infância	Percentagem de crianças com 36-59 meses que estão na boa via de desenvolvimento em pelo menos três das seguintes quatro áreas: leitura - cálculo, física, sócio-emocional e aprendizagem	61,0

ALFABETIZAÇÃO E INSTRUÇÃO

Alfabetização e instrução ^{ix}			
Indicador MICS	Indicador	Descrição	Valor
7.1 ODM 2.3	Taxa de alfabetização entre os jovens	Percentagem de jovens de 15-24 anos que sabem ler uma frase curta simples sobre a vida quotidiana ou que frequentaram o ensino secundário ou superior	
		(a) mulheres	50,5
		(b) homens	70,4
7.2	Preparação para a escola	Percentagem de crianças no 1º ano do ensino primário que frequentaram o ensino pré-escolar no ano lectivo anterior	28,8
7.3	Taxa líquida de admissão no ensino primário	Percentagem de crianças em idade de entrar na escola primária que entram no 1º ano do ensino primário	31,1
7.4 ODM 2.1	Taxa líquida de frequência do ensino primário (ajustada)	Percentagem de crianças com idade para o ensino primário que frequentam actualmente o ensino primário ou secundário	62,4
7.5	Taxa líquida de frequência do ensino secundário (ajustada)	Percentagem de crianças com idade para o ensino secundário que frequentam actualmente o ensino secundário ou superior	
		(a) Sistema nacional (6 anos)	20,4
		(b) ISCED2+3 (5 anos) ^A	16,8
7.6 ODM 2.2	Crianças que chegam ao último ano do ensino primário	Percentagem de crianças que entram no 1º ano do ensino primário que eventualmente chegam ao último ano	73,4

Alfabetização e instrução^{ix}			
Indicador MICS	Indicador	Descrição	Valor
7.7	Taxa de conclusão do ensino primário	Número de crianças a frequentar o último ano do ensino primário (excluindo as repetentes) dividido pelo número de crianças com idade de concluir o ensino primário (idade apropriada para o último ano do ensino primário)	75,7
7.8	Taxa de transição para o ensino secundário	Número de crianças a frequentar o último ano do ensino primário no ano lectivo anterior que estão no primeiro ano do ensino secundário no ano lectivo actual dividido pelo número de crianças a frequentar o último ano do ensino primário no ano lectivo anterior	72,8
7.9	ODM 3.1 Índice de paridade de género (ensino primário)	Taxa líquida de frequência do ensino primário (ajustada) para meninas dividida pela taxa líquida de frequência do ensino primário (adaptada) para rapazes	1,00
7.10	ODM 3.1 Índice de paridade de género (ensino secundário)	Taxa líquida de frequência do ensino secundário (ajustada) para meninas dividida pela taxa líquida de frequência do ensino secundário (ajustada) para rapazes	
		(a) Sistema nacional (6 anos)	0,81
		(b) ISCED2+3 (5 anos) ^A	0,79

^A A Classificação Internacional Normalizada da Educação (ISCED) 1997 classifica 3 anos em ensino secundário inferior (ISCED2) e 2 anos em ensino secundário (ISCED3)

Figura 7: Indicadores relativos ao ensino por sexo (Sistema nacional), MICS5, 2014

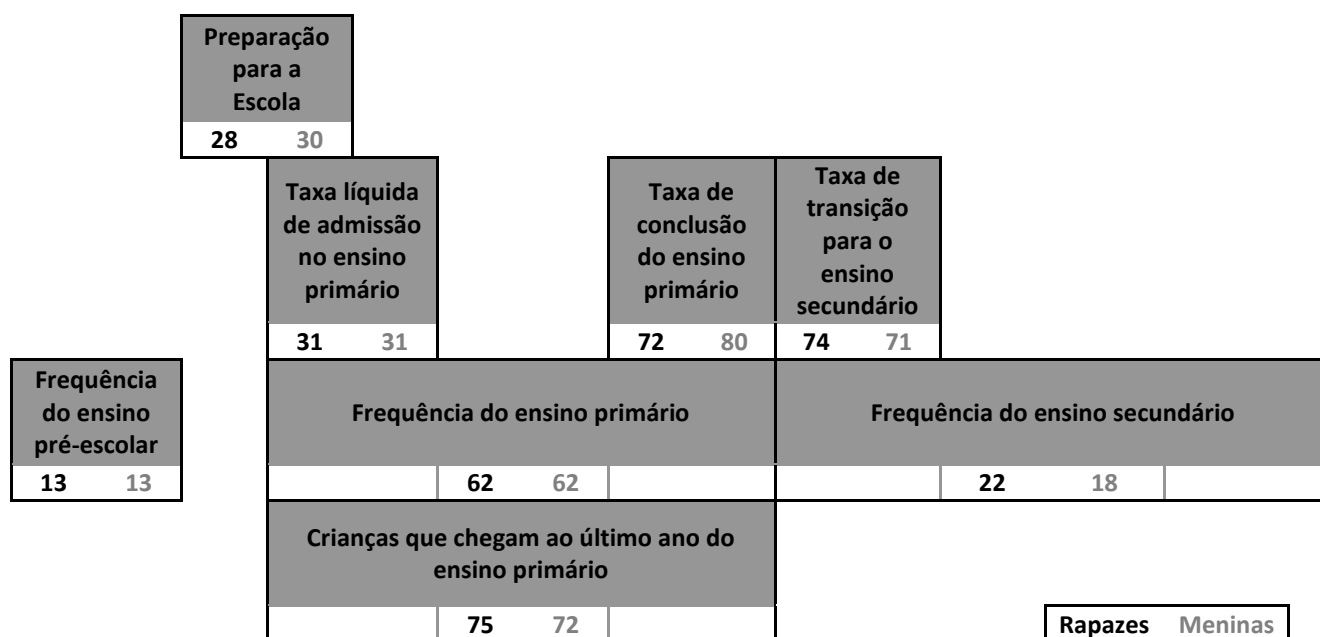

Nota: Todos os valores dos indicadores estão em termos percentuais

PROTECÇÃO DA CRIANÇA

Registo de nascimento

Indicador MICS	Indicador	Descrição	Valor
8.1	Registo de nascimento	Percentagem de crianças menores de 5 anos que foram registadas	23,7

Trabalho infantil

Indicador MICS	Indicador	Descrição	Valor
8.2	Trabalho infantil	Percentagem de crianças de 5-17 anos que estão envolvidas em trabalho infantil*	51,1

Disciplina infantil

Indicador MICS	Indicador	Descrição	Valor
8.3	Disciplina violenta	Percentagem de crianças de 1-14 anos que foram alvo de agressão psicológica ou castigo físico durante o último mês	82,4

Figura 8: Métodos de disciplinar as crianças, crianças de 1-14 anos de idade, MICS5, 2014

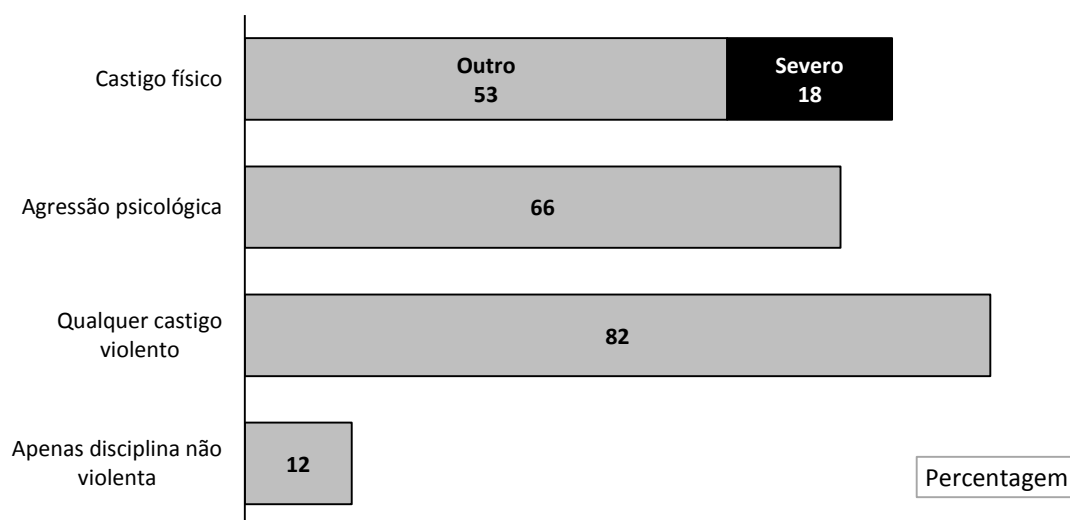

Casamento precoce e poligamia

Indicador MICS	Indicador	Descrição	Valor
8.4	Casamento antes dos 15 anos	Percentagem de pessoas de 15-49 anos que se casaram ou uniram pela primeira vez antes dos 15 anos (a) Mulheres (b) Homens	7,1 0,6
8.5	Casamento antes dos 18 anos	Percentagem de pessoas de 20-49 anos que se casaram ou uniram pela primeira vez antes dos 18 anos (a) Mulheres (b) Homens	37,1 3,7
8.6	Jovens de 15-19 anos de idade actualmente casados ou em união	Percentagem de jovens de 15-19 anos que estão casados ou em união (a) Mulheres (b) Homens	11,8 0,3
8.7	Poligamia	Percentagem de pessoas de 15-49 anos que estão numa união poligâmica (a) Mulheres (b) Homens	44,0 25,8
8.8a 8.8b	Diferença de idade entre os cônjuges	Percentagem de mulheres jovens que estão casadas ou em união com um homem pelo menos 10 anos mais velho (a) entre mulheres de 15-19 anos (b) entre mulheres de 20-24 anos	59,6 47,3

Mutilação genital feminina/ excisão

Indicador MICS	Indicador	Descrição	Valor
8.9	Aprovação de mutilação genital feminina/ excisão (MGF/E)	Percentagem de mulheres de 15-49 anos que declaram que se deve continuar com MGF/E	12,8
8.10	Prevalência de MGF/E entre mulheres	Percentagem de mulheres de 15-49 anos que declaram que foram alvo de alguma forma de MGF/E	44,9
8.11	Prevalência de MGF/E entre meninas	Percentagem de meninas de 0-14 anos que foram alvo de alguma forma de MGF/E, como declarado por mães de 15-49 anos	49,7

Atitudes em relação à violência doméstica

Indicador MICS	Indicador	Descrição	Valor
8.12	Atitudes em relação à violência doméstica	Percentagem de pessoas de 15-49 anos que declaram que se justifica que um marido bata na mulher pelo menos numa das seguintes circunstâncias: (1) se ela sair sem lhe dizer, (2) se ela não cuidar dos filhos, (3) se ela discutir com ele, (4) se ela recusar ter relações sexuais com ele, (5) se ela queimar a comida (a) Mulheres (b) Homens	41,8 28,7

Vivência das crianças com os pais

Indicador MICS	Indicador	Descrição	Valor
8.13	Vivência das crianças com os pais	Percentagem de crianças de 0-17 anos que não estão a não viver com nenhum dos pais biológicos	21,9
8.14	Prevalência de crianças com um ou ambos os progenitores falecidos	Percentagem de crianças de 0-17 anos com um ou ambos os pais biológicos falecidos	11,6
8.15	Crianças com pelo menos um progenitor a viver no estrangeiro	Percentagem de crianças de 0-17 anos com pelo menos um dos pais biológicos a viver no estrangeiro	4,5

VIH/SIDA E COMPORTAMENTO SEXUAL

Conhecimentos sobre VIH/SIDA e atitudes

Indicador MICS	Indicador	Descrição	Valor
-	Ouviram falar da SIDA	Percentagem de pessoas de 15-49 anos que ouviram falar da SIDA (a) Mulheres (b) Homens	92,1 97,9
9.1	ODM 6.3 Conhecimentos sobre prevenção do VIH entre os jovens	Percentagem de jovens de 15-24 anos que identificam correctamente formas de evitar a transmissão do VIH ^{xi} e que rejeitam as principais ideias erradas sobre a transmissão do VIH ^{xii} (a) Mulheres (b) Homens	22,5 21,7
9.2	Conhecimentos sobre transmissão vertical do VIH	Percentagem de pessoas de 15-49 anos que identificam correctamente os três meios ^{xiii} de transmissão vertical do VIH (a) Mulheres (b) Homens	64,8 62,6
9.3	Atitudes de aceitação de pessoas portadoras do VIH	Percentagem de pessoas de 15-49 anos manifestando atitudes de aceitação em relação a todas as 4 perguntas ^{xiv} relativamente a pessoas portadoras do VIH (a) Mulheres (b) Homens	5,6 12,1

Teste de VIH

Indicador MICS	Indicador	Descrição	Valor
9.4	Pessoas que sabem aonde fazer o teste de VIH	Percentagem de pessoas de 15-49 anos que declaram saber de um lugar para fazer o teste de VIH (a) Mulheres (b) Homens	55,2 56,6
9.5	Pessoas que fizeram o teste de VIH e sabem os resultados	Percentagem de pessoas de 15-49 anos que fizeram o teste de VIH nos últimos 12 meses e que sabem os resultados (a) Mulheres (b) Homens	9,8 6,1
9.6	Jovens sexualmente activos que fizeram o teste de VIH e sabem os resultados	Percentagem de jovens de 15-24 anos que tiveram relações sexuais nos últimos 12 meses que fizeram o teste de VIH e sabem os resultados (a) Mulheres (b) Homens	9,4 6,1
9.7	Aconselhamento sobre o VIH nos cuidados pré-natais	Percentagem de mulheres de 15-49 anos que tiveram um nado-vivo nos últimos 2 anos e receberam cuidados pré-natais durante a gravidez do seu filho mais recente, que declaram que receberam aconselhamento sobre o VIH durante os cuidados pré-natais	52,5
9.8	Teste de VIH durante cuidados pré-natais	Percentagem de mulheres de 15-49 anos que tiveram um nado-vivo nos últimos 2 anos e receberam cuidados pré-natais durante a gravidez do seu filho mais recente, que declaram que lhes foi oferecido e aceitaram o teste de VIH durante os cuidados pré-natais e que receberam os resultados	35,6

Comportamento sexual

Indicador MICS	Indicador	Descrição	Valor
9.9	Jovens que nunca tiveram relações sexuais	Percentagem de jovens de 15-24 anos que nunca se casaram e nunca tiveram relações sexuais (a) Mulheres (b) Homens	25,0 28,9
9.10	Relações sexuais antes dos 15 anos entre jovens	Percentagem de jovens de 15-24 anos que tiveram relações sexuais antes dos 15 anos (a) Mulheres (b) Homens	18,2 14,8
9.11	Disparidade de idades entre parceiros sexuais	Percentagem de mulheres de 15-24 anos que tiveram relações sexuais nos últimos 12 meses com um parceiro que era pelo menos 10 anos mais velho	21,2
9.12	Parceiros sexuais múltiplos	Percentagem de pessoas de 15-49 anos que tiveram relações sexuais com mais de um parceiro sexual nos últimos 12 meses (a) Mulheres (b) Homens	10,7 33,2
9.13	Uso de preservativo na última relação sexual entre pessoas com parceiros sexuais múltiplos	Percentagem de pessoas de 15-49 anos que declaram ter tido mais de um parceiro sexual nos últimos 12 meses que também declaram que usaram preservativo na última vez que tiveram relações sexuais (a) Mulheres (b) Homens	28,6 44,2
9.14	Relações sexuais com parceiros não regulares	Percentagem de jovens de 15-24 anos sexualmente activos que tiveram relações sexuais com um parceiro não conjugal, não em coabitação nos últimos 12 meses (a) Mulheres (b) Homens	51,0 64,0
9.15	ODM 6.2 Uso de preservativo com parceiros não regulares	Percentagem de jovens de 15-24 anos que declaram ter usado um preservativo durante a última relação sexual com um parceiro não conjugal, não em coabitação nos últimos 12 meses (a) Mulheres (b) Homens	52,8 69,0

Órfãos

Indicador MICS	Indicador	Descrição	Valor
9.16	ODM 6.4 Rácio de frequência escolar de órfãos em relação a frequência escolar de não órfãos	Proporção que frequenta a escola entre crianças de 10-14 anos que perderam ambos os pais dividida pela proporção de crianças de 10-14 anos que frequentam a escola cujos pais estão vivos e que estão a viver com um ou com ambos os progenitores.	1,08

Circuncisão masculina

Indicador MICS	Indicador	Descrição	Valor
9.17	Circuncisão masculina	Percentagem de homens de 15-49 anos que declaram ter sido circuncidados	79,9

ACESSO A COMUNICAÇÃO SOCIAL E USO DE TIC

Acesso a comunicação social

Indicador MICS	Indicador	Descrição	Valor
10.1	Exposição à comunicação social	Percentagem de pessoas de 15-49 anos que, pelo menos uma vez por semana, lêem um jornal, ouvem a rádio e vêem televisão	
		(a) Mulheres	11,7
		(b) Homens	30,5

Uso de tecnologia da informação e comunicação

Indicador MICS	Indicador	Descrição	Valor
10.2	Uso de computadores	Percentagem de jovens de 15-24 anos que usaram um computador durante os últimos 12 meses	
		(a) Mulheres	10,3
		(b) Homens	17,2
10.3	Uso da internet	Percentagem de jovens de 15-24 anos que usaram a internet durante os últimos 12 meses	
		(a) Mulheres	9,4
		(b) Homens	16,8

BEM-ESTAR SUBJECTIVO

Bem-estar subjectivo			
Indicador MICS	Indicador	Descrição	Valor
11.1	Satisfação com a vida	Percentagem de jovens de 15-24 anos que estão muito ou um tanto ou quanto satisfeitos com a sua vida, em geral (a) Mulheres (b) Homens	95,7 86,9
11.2	Felicidade	Percentagem de jovens de 15-24 anos que estão muito felizes ou um tanto ou quanto felizes (a) Mulheres (b) Homens	94,2 95,6
11.3	Percepção de uma vida melhor	Percentagem de jovens de 15-24 anos cuja vida melhorou durante o último ano e que esperam que a sua vida melhor após um ano (a) Mulheres (b) Homens	50,9 50,7

CONSUMO DE TABACO E ÁLCOOL

Consumo de tabaco			
Indicador MICS	Indicador	Descrição	Valor
12.1	Consumo de tabaco	Percentagem de pessoas de 15-49 anos que fumaram cigarros ou usaram produtos do tabaco com ou sem combustão em qualquer altura durante o último mês (a) Mulheres (b) Homens	1,0 17,4
12.2	Fumar antes dos 15 anos de idade	Percentagem de pessoas de 15-49 anos que fumaram um cigarro antes dos 15 anos (a) Mulheres (b) Homens	0,4 3,3

Consumo de álcool			
Indicador MICS	Indicador	Descrição	Valor
12.3	Consumo de álcool	Percentagem de pessoas de 15-49 anos que tomaram pelo menos uma bebida alcoólica em qualquer altura durante o último mês (a) Mulheres (b) Homens	12,9 21,8
12.4	Consumo álcool antes dos 15 anos de idade	Percentagem de pessoas de 15-49 anos que tomaram pelo menos uma bebida alcoólica antes dos 15 anos (a) Mulheres (b) Homens	2,5 6,7

NOTAS

- ⁱ Medições de peso e altura/comprimento foram concluídas com sucesso para 98,4% e 98,3% de crianças menores de 5 anos, respectivamente.
- ⁱⁱ Crianças a tomar leite materno e a não tomar nenhum outro líquido ou alimento com excepção de sais de reidratação oral, suplementos minerais e medicamentos.
- ⁱⁱⁱ Criança a tomar leite materno e certos líquidos (água e bebidas com base em água, sumo de frutas, líquidos rituais, solução de reidratação oral, gotas, vitaminas, minerais e medicamentos), mas que não tomam mais nada (em particular, leite não humano e líquidos extraídos de alimentos).
- ^{iv} Crianças de 0-5 meses que foram exclusivamente amamentadas e crianças de 6-23 meses que foram amamentadas e comeram alimentos sólidos, semi-sólidos ou moles.
- ^v Crianças amamentadas: alimentos sólidos, semi-sólidos ou moles, duas vezes para crianças de 6-8 meses e três vezes para crianças de 9-23 meses. Crianças não amamentadas: alimentos sólidos, semi-sólidos ou moles ou alimentações lácteas quatro vezes para crianças de 6-23 meses.
- ^{vi} O indicador baseia-se no consumo de qualquer quantidade de alimentos de pelo menos 4 ou 7 dos seguintes grupos de alimentos: 1) grãos, raízes e tubérculos; 2) legumes e nozes; 3) produtos lácteos (leite, iogurte, queijo); 4) carne (carne, peixe, aves de capoeira e carne de fígado/ órgãos); 5) ovos; 6) frutos e produtos hortícolas ricos em vitamina A; e 7) outros frutos e produtos hortícolas.
- ^{vii} A vacinação completa inclui o seguinte: BCG, Pólio 1,2,3, Penta 1,2,3 (DPT-HepB-Hib), Febre amarela e Sarampo.
- ^{viii} Um MII é (a) um mosquiteiro convencional que foi impregnado com insecticida nos últimos 12 meses, (b) um mosquiteiro impregnado na fábrica que não exige nenhum tratamento (MILD), (c) um mosquiteiro pré impregnado obtido nos últimos 12 meses, ou (d) um mosquiteiro que foi impregnado ou mergulhado em insecticida nos últimos 12 meses.
- ^{ix} Os indicadores do ensino, quando aplicável, baseiam-se em informações sobre a frequência escolar declarada (em qualquer altura durante o ano lectivo), como uma aproximação da matrícula.
- ^x Crianças envolvidas em trabalho infantil são definidas como crianças envolvidas em actividades económicas acima dos limites específicos para a idade, envolvidas em tarefas domésticas acima dos limites específicos para a idade e crianças envolvidas em trabalho perigoso.
- ^{xi} Usar preservativos e limitar a actividade sexual a um parceiro fiel, não infectado.
- ^{xii} As duas idéias erradas mais comuns sobre a transmissão do VIH são incluídas no cálculo do indicador: i) Picadas de mosquitos e ii) Partilhar comida com uma pessoa infectada pelo VIH
- ^{xiii} Transmissão durante a gravidez, o parto e através do aleitamento.
- ^{xiv} Pessoas (1) que pensam que uma professora infectada pelo vírus da sida que não está doente deve continuar a dar aulas, (2) que comprariam legumes frescos a um vendedor portador do vírus da sida, (3) que não queriam manter em segredo um familiar infectado pelo vírus da sida, e (4) que estariam dispostas a cuidar de um familiar portador do vírus da sida na sua própria casa.